

제 19 기

# 정기주주총회

일 시 : 2017년 03월 17일 (금) 오전 9시

장 소 : 한일네트웍스 본사 대회의실

(서울시 강남구 강남대로 330 우덕빌딩 13층)



**한일네트웍스**

# 목 차

|  |    |
|--|----|
| I. 회순                                      | 1  |
| II. 의안설명서                                  | 3  |
| III. 감사보고서                                 | 5  |
| 1. 감사의 감사보고서                               | 6  |
| 2. 독립된 감사인의 감사보고서                          | 7  |
| IV. 영업보고서                                  | 11 |
| 1. 회사의 개황                                  | 12 |
| 2. 영업의 경과 및 성과                             | 18 |
| 3. 모회사, 자회사 및 기업결합 사항 등                    | 19 |
| 4. 최근 3년간 영업실적 및 재산상태                      | 20 |
| 5. 회사가 대처할 과제                              | 22 |
| 6. 이사 및 감사 현황                              | 23 |
| 7. 대주주 현황                                  | 23 |
| 8. 회사, 회사 및 자회사 또는 회사의 자회사의 타회사에 대한 출자현황 - | 24 |
| 9. 주요채권자 등                                 | 24 |
| 10. 결산기 후에 생긴 중요한 사실                       | 24 |
| 11. 기타 영업에 관한 중요한 사항                       | 24 |
| V. 재무제표                                    | 25 |

# I. 會 順

# 會 順

## I. 개 회

## II. 출석주식수 보고

## III. 총회성립 선언

## IV. 회의목적사항

### 1. 보고사항

- ① 감사의 감사보고    ② 영업보고

### 2. 부의안건

- 제 1 호 의안 : 제 19 기 재무제표 및 연결재무제표 승인의 건
- 제 2 호 의안 : 이사 선임의 건
  - 제2-1호 의안 : 사내이사 박지훈 선임의 건
  - 제2-2호 의안 : 사외이사 이평구 선임의 건
- 제 3 호 의안 : 감사 선임의 건
- 제 4 호 의안 : 이사 보수한도 승인의 건
- 제 5 호 의안 : 감사 보수한도 승인의 건

## V. 폐 회

## II. 議案說明書

# 議案說明書

• 제 1 호 의안 : 제 19 기 재무제표 및 연결재무제표 승인의 건

<제 안 설 명>

상법 제 449 조 및 정관 제 54 조에 의거, 제 19 기 재무제표를 승인받고자 합니다.

♣ 재무제표 (P. 25) 참조

• 제 2 호 의안 : 이사 선임의 건

- 제 2-1 호 의안 : 사내이사 박지훈 선임의 건

- 제 2-2 호 의안 : 사외이사 이평구 선임의 건

<제 안 설 명>

상법 제 382 조 및 정관 제 36 조에 의거, 이사를 선임하고자 합니다.

♣ 이사후보자 (2 명) : 박지훈(사내이사), 이평구(사외이사)

• 제 3 호 의안 : 감사 선임의 건

<제 안 설 명>

상법 제 409 조 및 정관 제 48 조에 의거, 감사를 선임하고자 합니다.

♣ 감사후보자 (1 명) : 홍순보

• 제 4 호 의안 : 이사 보수한도 승인의 건

<제 안 설 명>

상법 제 388 조 및 정관 제 40 조에 의거, 제 20 기(2017 년도)의 이사보수한도를 승인 받고자 하며, 구체적인 지급 방법은 이사회가 위임받고자 합니다.

• 제 5 호 의안 : 감사 보수한도 승인의 건

<제 안 설 명>

상법 제 415 조 및 정관 제 52 조에 의거, 제 20 기(2017 년도)의 감사보수한도를 승인 받고자 하며, 구체적인 지급 방법은 이사회가 위임받고자 합니다.

## Ⅲ. 監査報告書

# 1. 감사의 감사보고서

본 감사는 제 19기 사업년도(2016년 1월 1일부터 2016년 12월 31일까지)의 회계 및 업무에 대한 감사를 실시하고 그 결과를 다음과 같이 보고합니다.

## 1. 감사방법의 개요

회계감사를 위하여 회계에 관한 장부와 관계서류를 열람하고 재무제표, 연결재무제표 및 동 부속명세서를 검토하였으며 필요하다고 인정되는 경우, 대조·실사·입회·조회·기타 적절한 감사절차를 적용하였습니다.

업무감사를 위하여 이사회 및 기타 중요한 회의에 출석하고 필요하다고 인정되는 경우 이사로부터 영업에 관한 보고를 받았으며, 중요한 업무에 관한 서류를 열람하고 그 내용을 검토하는 등 적절한 방법을 사용하였습니다.

## 2. 재무상태표, 연결재무상태표 및 포괄손익계산서, 연결포괄손익계산서에 관한 사항

재무상태표, 연결재무상태표와 포괄손익계산서, 연결포괄손익계산서는 법령 및 정관에 따라 회사의 재산 및 손익상태를 적정하게 표시하고 있습니다.

## 3. 이익잉여금처분계산서에 관한 사항

이익잉여금처분계산서는 법령 및 정관에 따라 적합하게 작성되어 있습니다.

## 4. 영업보고서에 관한 사항

영업보고서는 법령 및 정관에 따라 회사의 상황을 정확하게 표시하고 있습니다.

2017년 3월 17일

한 일 네 트 워크 스 주 식 회 사

監 事   항  재  환



## 2. 독립된 감사인의 감사보고서

### 1) 연결기준

#### 한일네트웍스 주식회사

#### 주주 및 이사회 귀중

우리는 별첨된 한일네트웍스 주식회사와 그 종속기업의 연결재무제표를 감사하였습니다. 동 연결재무제표는 2016년 12월 31일과 2015년 12월 31일 현재의 연결재무상태표, 동일로 종료되는 양 보고기간의 연결포괄손익계산서, 연결자본변동표 및 연결현금흐름표 그리고 유의적 회계 정책에 대한 요약과 그 밖의 설명정보로 구성되어 있습니다.

#### 연결재무제표에 대한 경영진의 책임

경영진은 한국채택국제회계기준에 따라 이 연결재무제표를 작성하고 공정하게 표시할 책임이 있으며, 부정이나 오류로 인한 중요한 왜곡표시가 없는 연결재무제표를 작성하는데 필요하다고 결정한 내부통제에 대해서도 책임이 있습니다.

#### 감사인의 책임

우리의 책임은 우리가 수행한 감사를 근거로 해당 연결재무제표에 대하여 의견을 표명하는데 있습니다. 우리는 한국회계감사기준에 따라 감사를 수행하였습니다. 이 기준은 우리가 윤리적 요구사항을 준수하며 연결재무제표에 중요한 왜곡표시가 없는지에 대한 합리적인 확신을 얻도록 감사를 계획하고 수행할 것을 요구하고 있습니다.

감사는 연결재무제표의 금액과 공시에 대한 감사증거를 입수하기 위한 절차의 수행을 포함합니다. 절차의 선택은 부정이나 오류로 인한 연결재무제표의 중요한 왜곡표시위험에 대한 평가 등 감사인의 판단에 따라 달라집니다. 감사인은 이러한 위험을 평가할 때 상황에 적합한 감사 절차를 설계하기 위하여 기업의 연결재무제표 작성 및 공정한 표시와 관련된 내부통제를 고려합니다. 그러나 이는 내부통제의 효과성에 대한 의견을 표명하기 위한 것이 아닙니다. 감사는 또한 연결재무제표의 전반적 표시에 대한 평가뿐 아니라 연결재무제표를 작성하기 위하여 경

영진이 적용한 회계정책의 적합성과 경영진이 도출한 회계추정치의 합리성에 대한 평가를 포함합니다.

우리가 입수한 감사증거가 감사의견을 위한 근거로서 충분하고 적합하다고 우리는 믿습니다.

#### 감사의견

우리의 의견으로는 회사의 연결재무제표는 한일네트웍스 주식회사와 그 종속기업의 2016년 12월 31일과 2015년 12월 31일 현재의 재무상태, 동일로 종료되는 양 보고기간의 재무성과 및 현금흐름을 한국채택국제회계기준에 따라 중요성의 관점에서 공정하게 표시하고 있습니다.

2017년 3월 17일

안    진    회    계    법    인

대 표 이 사    함    종    호

## 2) 별도기준

### 한일네트웍스 주식회사

#### 주주 및 이사회 귀중

우리는 별첨된 한일네트웍스 주식회사의 재무제표를 감사하였습니다. 동 재무제표는 2016년 12월 31일과 2015년 12월 31일 현재의 재무상태표, 동일로 종료되는 양 보고기간의 포괄손익 계산서, 자본변동표 및 현금흐름표 그리고 유의적 회계정책에 대한 요약과 그 밖의 설명정보로 구성되어 있습니다.

#### 재무제표에 대한 경영진의 책임

경영진은 한국채택국제회계기준에 따라 이 재무제표를 작성하고 공정하게 표시할 책임이 있으며, 부정이나 오류로 인한 중요한 왜곡표시가 없는 재무제표를 작성하는데 필요하다고 결정한 내부통제에 대해서도 책임이 있습니다.

#### 감사인인 책임

우리의 책임은 우리가 수행한 감사를 근거로 해당 재무제표에 대하여 의견을 표명하는데 있습니다. 우리는 한국회계감사기준에 따라 감사를 수행하였습니다. 이 기준은 우리가 윤리적 요구 사항을 준수하며 재무제표에 중요한 왜곡표시가 없는지에 대한 합리적인 확신을 얻도록 감사를 계획하고 수행할 것을 요구하고 있습니다.

감사는 재무제표의 금액과 공시에 대한 감사증거를 입수하기 위한 절차의 수행을 포함합니다. 절차의 선택은 부정이나 오류로 인한 재무제표의 중요한 왜곡표시위험에 대한 평가 등 감사인의 판단에 따라 달라집니다. 감사인은 이러한 위험을 평가할 때 상황에 적합한 감사절차를 설계하기 위하여 기업의 재무제표 작성 및 공정한 표시와 관련된 내부통제를 고려합니다. 그러나 이는 내부통제의 효과성에 대한 의견을 표명하기 위한 것이 아닙니다. 감사는 또한 재무제표의 전반적 표시에 대한 평가뿐 아니라 재무제표를 작성하기 위하여 경영진이 적용한 회계정책의 적합성과 경영진이 도출한 회계추정치의 합리성에 대한 평가를 포함합니다.

우리가 입수한 감사증거가 감사의견을 위한 근거로서 충분하고 적합하다고 우리는 믿습니다.

**감사의견**

우리의 의견으로는 회사의 재무제표는 한일네트웍스 주식회사의 2016년 12월 31일과 2015년 12월 31일 현재의 재무상태, 동일로 종료되는 양 보고기간의 재무성과 및 현금흐름을 한국채택국제회계기준에 따라 중요성의 관점에서 공정하게 표시하고 있습니다.

2017년 3월 17일

안   진   회   계   법   인

대 표 이 사   함   종   호

## IV. 營業報告書

## 1. 회사의 개황

### 1) 회사의 목적사업

1. 소프트웨어 개발, 판매, 임대업에 관한 사업
2. 정보화 구축사업
3. 별정통신사업, 부가통신사업
4. 임대업 및 전대업
5. 네트워크 및 관련 시스템 매니지먼트사업
6. 인터넷콘텐츠 제작 및 서비스 사업
7. 통신 및 컴퓨터 하드웨어 개발, 제조 및 판매 및 임대업과 관련 기술 용역업
8. 통신판매업
9. 정보시스템 컨설팅에 관한 사업
10. 정보처리 수탁관리에 관한 사업
11. 정보통신업무 제공에 관한 사업
12. 전기공사, 기계설비, 정보통신 공사 및 소방시설공사에 관한 사업
13. 이동통신 시스템운영에 관한 사업
14. 유선방송 운영 및 프로그램 공급에 관한 사업
15. 교육훈련 서비스에 관한 사업
16. 사회교육시설 및 복지시설에 관한 사업
17. 인력공급 및 고용알선에 관한 사업
18. 콜센터 및 텔레마케팅 서비스에 관한 사업
19. 국내외 무역 및 통관업
20. 광고 대행업 및 광고물 개발, 제작, 판매업
21. 인쇄 출판업 및 판매, 촉진사업
22. 센서부품 제조 및 자동제어 관련업
23. 사무자동화, 빌딩자동화 시스템 구축 및 서비스에 관한 사업
24. 관광위락 및 요식업
25. 2차전지 판매사업
26. 항만운송사업, 항만시설 유지 관리업

27. 항공운송 주선업, 항공운송사업, 항공화물 운송대리점업, 상업서류송달업
28. 포장사업
29. 화물자동차운수사업(운송사업, 운송주선사업, 운송가맹사업), 자동차대여사업
30. 해상운송사업, 해상화물운송주선업, 해운대리점업
31. 화물터미널사업, 복합운송 주선업
32. 주차장 운영업 등 운송관련 서비스업
33. 이사화물운송사업
34. 도매, 소매업(유통업)
35. 물류, 도매배송업
36. 위 각호에 관련한 부대사업 일체

## 2) 중요한 사업의 내용

### ○ DSC사업부

DSC사업은 스마트컨버전스(Smart Convergence) 사업의 일환으로 물리적인 공간에 디지털기  
기, 유무선 네트워크, 소프트웨어 등 다양한 첨단 IT기술과 디자인을 적용한 '융복합형 IT 비  
즈니스 모델'로 컨택센터, 도서관, 박물관, 복합쇼핑몰 등 적용 범위가 점차 확대되는 사업 부  
문입니다. 당사는 컨택센터 사업 부문에 융복합형 IT기술을 접목하여 사업을 운영하고 있습니  
다.

컨택센터 산업은 인력 파견 위탁, 도급 업무 위탁, 컨택센터 ASP로 나누어 볼 수 있습니다.  
인력 파견 위탁은 고객사가 보유한 지정 시설에 전문 인력을 파견하여 지정한 업무를 수행하  
는 것이며, 도급 업무 위탁은 인력과 시설까지 포함하여 전문 업체에 업무를 위탁하는 형태입  
니다. 컨택센터 ASP는 인력을 제외한 시설을 전문 업체로부터 임대 받아 이용하는 것으로서,  
컨택센터를 직접 구축시 초기 투자 비용과 시설 운영에 필요한 전문 인력의 고용 없이 서비스  
요금 만으로 전문적인 서비스를 받을 수 있는 장점이 있습니다.

특히 금융 분야에서는 초기 외국계 회사에 한정하여 ASP 서비스를 선호하였으나, 근래에는 국  
내 금융 부문과 다른 산업 부문도 초기 도입 비용을 절감하고, 기술력 부재에 의한 시행착오와  
사업의 급격한 변화에 대응하고자 자체 구축 대신 ASP 서비스를 선호하는 회사가 증가하고  
있는 실정입니다.

### ○ SM사업부

IDC센터는 계열사 및 외부 고객사들을 대상으로 인터넷 데이터센터 서비스를 제공하고 있습니다.

이러한 서비스 제공을 위해 글로벌 벤더의 시스템 제공 및 가상화 기반의 IDC운영관리, 시스템매니지먼트, 고객관리 등 서비스 노하우를 통해 최상의 서비스 제공과 업무를 진행하고 있으며, 전문인력의 역량을 지속적으로 강화해 나아가고 있습니다.

SM사업은 계열사 전체의 시스템 개발, 프로젝트, 유지보수를 중심으로 사업을 전개하고 있으며, 주요 유지보수 업무는 전사적 자원관리시스템(ERP\_SAP), 전자전표(e-Accounting), 인사시스템, 위치기반의 차량관제서비스, 출하자동화 시스템 등입니다.

현재 SM사업은 한일시멘트의 '그룹웨어 고도화', '모바일 주문시스템' 등의 프로젝트를 수주 또는 계획하여 진행 중입니다. 향후 전사적 자원관리시스템 전문서비스를 사업화하기 위한 활동으로 사회복지공동모금회의 '통합정보시스템구축' 프로젝트를 완료 후 '통합유지보수' 업무를 수행하고 있습니다.

### ○ SS사업부

SS사업부에서는 기업에서 사업을 영위하는데 필요한 IT 장비 및 솔루션 유통사업을 진행하고 있습니다.

시스템사업파트의 경우 세계적 컴퓨터 기업인 미국 Dell과 공인 협력관계를 체결하여 공공기관을 포함한 다양한 분야의 기업고객을 대상으로 PC, 워크스테이션, 서버, 저장장치 등의 판매·구축 및 유지보수사업을 추진하고 있습니다. 또한 Dell이 세계 최고의 스토리지 업체 EMC를 인수함에 따라 향후 본격적인 스토리지 사업 진출을 위한 발판이 마련되었습니다. 아울러 이스라엘 UPS 업체인 감마트로닉스의 국내총판업체와 전략적 제휴관계를 맺고 모듈형 UPS를 공급하고 있습니다.

유통사업파트에서는 노트북, 데스크탑 및 주변기기 등을 전문적인 유통채널과 온라인 마켓을 통해서 판매하고 있습니다. IT 장비 유통업계에 정통한 전문인력을 확보함으로써 안정적인 매출 및 이익을 실현해가고 있습니다. 현재 유통 중인 장비들 외에 추가적으로 새로운 아이템 개발을 위해 노력 중에 있습니다.



○ NS사업부

NS사업부는 2016년에 신사업으로 추진된 네트워크 사업과 기존의 SS사업부의 보안사업을 이관받아 만들어진 사업부입니다.

네트워크 사업파트는 ADC, L2/L3 보안 스위치, 웹방화벽 등을 생산하는 국내 우량 네트워크 장비 제조사인 (주)파이오링크의 총판사업을 진행하는 사업입니다. 당사는 2016년 하반기에 (주)코마스의 파이오링크 총판사업권을 인수하였습니다.

보안사업파트에서는 세계적인 보안 회사인 Fortinet과 국내 총판 계약을 체결하여 네트워크 보안 솔루션 상품(방화벽, 가상사설망, 침입방지시스템, 바이러스유틸, 스팸메일 차단, 악성코드 차단 등)을 파트너 및 고객에게 판매하고 있습니다. 기존에 공급한 Intel Security (구 McAfee) 제품에 대해서는 유지보수 사업을 통하여 매출 및 이익을 확보하고 있습니다. 아울러 SSLVPN 공급업체인 시큐위즈 등 국내 유망 솔루션업체들과 총판 계약을 맺고 사업을 진행하고 있습니다.

또한, 기술 총판사인 무한비트와 협력하여 세계적인 무선 보안 전문업체 Air Tight 제품을 판매하고 있으며, 그 외 유망한 전략적 파트너를 발굴하고 있습니다.

그 외에도 시장의 추세에 발맞추어 현재 주요 보안 전문 분야로 자리잡아 가고 있는 지능형 공격 방어 시장에도 사업기회를 확대해 나가고 있습니다.

3) 사업장 현황

| 사업장 구분 | 주요 사업                   | 소재지                       |
|--------|-------------------------|---------------------------|
| 본사     | DSC사업, SM사업, SS사업, NS사업 | 서울시 강남구 강남대로 330 우덕빌딩 13층 |
| 서교오피스  | DSC사업 (컨택센터사업)          | 서울시 마포구 양화로8길 9 우리빌딩 2층   |
| IDC센터  | SM사업 (IDC사업)            | 서울시 중구 세종대로 39 대한상공회의소 2층 |

4) 종업원 현황

(2016년 12월 31일 기준)

| 구분 | 직원 수(명) |       |        |    |     |     | 비고 |
|----|---------|-------|--------|----|-----|-----|----|
|    | 임원      | 관리사무직 | 연구/개발직 | SE | 영업직 | 합계  |    |
| 남  | 7       | 11    | 16     | 58 | 27  | 119 | -  |
| 여  | -       | 10    | 2      | 14 | 2   | 28  | -  |
| 합계 | 7       | 21    | 18     | 72 | 29  | 147 | -  |

※ 계약직원 포함

5) 회사의 조직도

(2017년 1월 01일 기준)

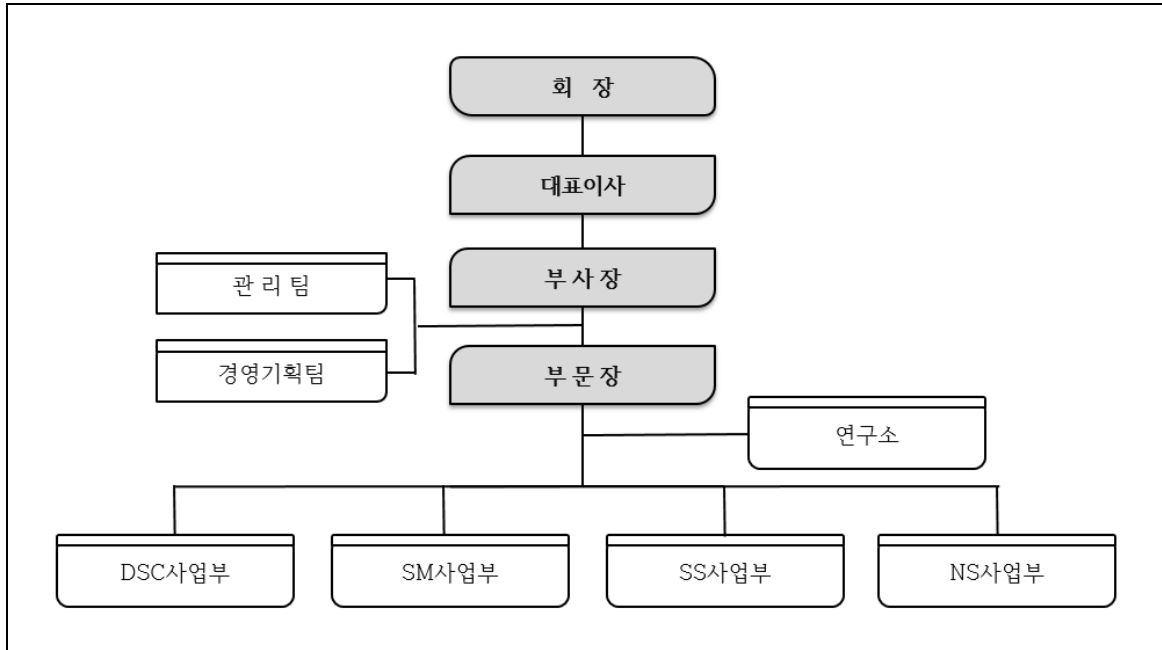

6) 주식에 관한 사항

① 발행한 주식의 종류와 수

(2016년 12월 31일 기준)

| 주식의 종류 | 주식수(주)     | 액면총액(원)       | 구성비(%) |
|--------|------------|---------------|--------|
| 기명식보통주 | 11,954,227 | 5,977,113,500 | 100    |
| 합계     | 11,954,227 | 5,977,113,500 | 100    |

② 자본금 변동 현황

(단위 : 천원 / 2016년 12월 31일 기준)

| 일자        | 증자내용 | 종류          | 수량       | 주당 액면가액 | 변동 자본금  | 변동 후 자본금 |
|-----------|------|-------------|----------|---------|---------|----------|
| '98.08.26 | 법인설립 | 기명식<br>보통주식 | 10,000주  | 5,000원  | 50,000  | 50,000   |
| '99.08.03 | 유상증자 |             | 10,000주  | 5,000원  | 50,000  | 100,000  |
| '00.01.11 | 유상증자 |             | 4,000주   | 5,000원  | 20,000  | 120,000  |
| '00.01.29 | 무상증자 |             | 144,000주 | 5,000원  | 720,000 | 840,000  |
| '00.02.19 | 유상증자 |             | 29,050주  | 5,000원  | 145,250 | 985,250  |

|           |      |  |            |        |           |           |
|-----------|------|--|------------|--------|-----------|-----------|
| `00.02.29 | 무상증자 |  | 295,575주   | 5,000원 | 1,477,875 | 2,463,125 |
| `00.04.14 | 유상증자 |  | 4,818주     | 5,000원 | 24,090    | 2,487,215 |
| `00.06.04 | 액면분할 |  | 4,476,987주 | 500원   | 2,238,494 | 2,487,215 |
| `06.01.18 | 상장공모 |  | 6,607,000주 | 500원   | 816,285   | 3,303,500 |
| `07.06.27 | 유상증자 |  | 1,982,100주 | 500원   | 991,050   | 4,294,550 |
| `08.03.20 | 유상증자 |  | 2,576,730주 | 500원   | 1,288,365 | 5,582,915 |
| `13.01.02 | 합병증자 |  | 788,397주   | 500원   | 394,199   | 5,977,114 |

③ 주식사무

|                 |   |
|-----------------|---|
| 결 산 일           | 12월 31일                                     |
| 정 기 주 주 총 회     | 사업연도 종료 후 3개월 이내                            |
| 주 주 명 부 폐 쇄 시 기 | 매년 1월 1일부터 동월 7일까지                          |
| 주 권 의 종 류       | 1, 5, 10, 50, 100, 500, 1,000, 10,000주권(8종) |
| 명 의 개 서 대 리 인   | 한국예탁결제원                                     |
| 공 고 계 재 방 법     | 서울신문 혹은 전자공고(www.hanilnetworks.com)         |

7) 사채에 관한 사항

- 해당사항 없음.

## 2. 영업의 경과 및 성과

### 1) 영업의 개황

존경하는 주주님 여러분! 안녕하십니까?

오늘 제19기 정기주주총회를 맞이하여, 변함없는 격려와 성원을 보내주신 주주님 여러분께 깊이 감사 드리며, 간단히 작년 실적과 올해 시황에 대해 말씀 드리겠습니다.

지난해 우리 회사는 국내외 경기불황에도 불구하고 주주님들의 관심과 지원, 그리고 임직원들의 노력으로 수익성을 개선할 수 있었습니다.

연결재무제표 기준으로, 매출은 1,224억 원, 영업이익은 43억 원, 당기순이익은 44억 원을 기록하였습니다.

올해 국내IT 시장규모는 지난해에 비해 1.6% 성장한 21조 1,100억 원 수준으로 전망됩니다. 이에 우리 회사는 저성장 시대의 성장전략으로, 핵심 역량을 집중할 수 있는 조직 재편성을 통하여 사업의 효율성을 증대 시키고, 지속적으로 신규 사업을 확대 성장해 나갈 계획입니다. 인공지능 등 신기술 활용 영역의 확대에 대비하여, 기존 IT서비스에 신기술을 접목시켜 사업을 활성화 시키는 전략 또한 준비하고 있습니다.

주주님 여러분!

지난해 우리 회사는 새로운 사업영역을 발굴하고 확대하기 위해 지속적인 노력을 해왔습니다. 앞으로도 우리 임직원은 지속적인 변화와 도전으로 의미 있는 성과를 이어갈 것을 다짐하며, 주주님들의 아낌없는 애정과 관심을 부탁드립니다.

주주님 여러분의 가정에 건강과 행운이 항상 함께하기를 기원합니다.  
감사합니다.

2017년 3월 17일

한 일 네 트 워크 스 주 식 회 사

대 표 이 사 전 근 식

2) 사업유형별 매출 실적

(단위: 천원)

| 매출유형  | 품 목       | 제 19기      | 제 18기      | 제 17기      |
|-------|-----------|------------|------------|------------|
| 서비스매출 | 유지보수 외    | 35,223,603 | 37,297,107 | 48,388,334 |
| 상품매출  | 네트워크 장비 외 | 53,481,023 | 30,582,701 | 31,393,627 |
| 합 계   |           | 88,704,626 | 67,879,808 | 79,781,961 |

3) 주요설비 신설 및 확장과 자금조달 상황

(단위: 천원)

| 조 달 원 천 | 기초잔액 | 신규조달      | 상환등감소 | 기말잔액      |
|---------|------|-----------|-------|-----------|
| 은 행     | -    | 3,000,000 | -     | 3,000,000 |
| 기 타     | -    | -         | -     | -         |
| 총 계     | -    | 3,000,000 | -     | 3,000,000 |

3. 모회사, 자회사 및 기업결합 사항 등

1) 모회사 현황

- 해당사항 없음.

2) 자회사 현황

(단위 : 백만원, 주, %) (2016년 12월 31일 기준)

| 자회사      |                          |       |      | 당사와의 관계 |        | 거래<br>관계 |
|----------|--------------------------|-------|------|---------|--------|----------|
| 회사명      | 소재지                      | 자본금   | 주요업종 | 소유 주식수  | 소유 비율  |          |
| 에프앤센터(주) | 서울시 강남구<br>강남대로 330      | 50    | 보험업  | 10,000  | 100.00 | 도급<br>계약 |
| 한일건재(주)  | 경기도 광주시<br>곤지암읍 경충대로 396 | 1,500 | 도소매  | 300,000 | 100.00 | -        |

3) 모·자 회사에 대한 임원 겸직상황

(2016년 12월 31일 기준)

| 겸직임원 |    | 겸직회사    |    |
|------|----|---------|----|
| 성명   | 직위 | 회사명     | 직위 |
| 이재승  | 전무 | 한일건재(주) | 이사 |

4. 최근 3년간 영업실적 및 재산상태

1) 영업실적 (연결기준)

(단위 : 원)

| 과목            | 제 19 기<br>(2016.12.31 현재) | 제 18 기<br>(2015.12.31 현재) | 제 17 기<br>(2014.12.31 현재) |
|---------------|---------------------------|---------------------------|---------------------------|
| 1. 매출액        | 122,394,391,846           | 89,682,094,616            | 88,086,158,407            |
| 2. 매출원가       | 112,879,143,826           | 82,831,817,766            | 85,115,389,105            |
| 3. 매출총이익      | 9,515,248,020             | 6,850,276,850             | 2,970,769,302             |
| 4. 판매비와관리비    | 5,255,376,836             | 4,375,691,224             | 6,829,788,578             |
| 5. 영업이익       | 4,259,871,184             | 2,474,585,626             | -3,859,019,276            |
| 6. 금융수익       | 209,266,959               | 276,590,933               | 391,851,576               |
| 7. 금융비용       | 115,078,289               | 61,036,232                | 56,004,340                |
| 8. 기타수익       | 1,782,671,451             | 500,365,559               | 4,672,918,486             |
| 9. 지분법이익      | 158,012,893               | -                         | -                         |
| 10. 기타비용      | 869,657,598               | 238,938,955               | 1,304,047,887             |
| 11. 법인세차감전순이익 | 5,425,086,600             | 2,951,566,931             | -154,301,441              |
| 12. 법인세비용     | 988,971,637               | 674,923,497               | -121,615,452              |
| 13. 당기순이익     | 4,436,114,963             | 2,276,643,434             | -32,685,989               |

2) 영업실적 (별도기준)

(단위 : 원)

| 과 목           | 제 19 기<br>(2016.12.31 현재) | 제 18 기<br>(2015.12.31 현재) | 제 17 기<br>(2014.12.31 현재) |
|---------------|---------------------------|---------------------------|---------------------------|
| 1. 매출액        | 88,704,626,350            | 67,879,808,503            | 79,781,962,152            |
| 2. 매출원가       | 82,243,656,475            | 63,071,679,343            | 77,724,621,959            |
| 3. 매출총이익      | 6,460,969,875             | 4,808,129,160             | 2,057,340,193             |
| 4. 판매비와관리비    | 4,099,416,197             | 3,493,465,748             | 6,384,639,345             |
| 5. 영업이익       | 2,361,553,678             | 1,314,663,412             | -4,327,299,152            |
| 6. 금융수익       | 202,660,156               | 297,280,157               | 393,838,316               |
| 7. 금융비용       | 58,773,098                | 47,694,813                | 37,468,234                |
| 8. 기타수익       | 1,777,443,428             | 442,885,958               | 4,645,789,977             |
| 9. 기타비용       | 858,564,898               | 238,811,539               | 1,301,295,909             |
| 10. 법인세차감전순이익 | 3,424,319,266             | 1,768,323,175             | -626,435,002              |
| 11. 법인세비용     | 630,167,794               | 431,653,893               | -219,456,897              |
| 12. 당기순이익     | 2,794,151,472             | 1,336,669,282             | -406,978,105              |

3) 재산상태 (연결기준)

(단위 : 원)

| 과 목          | 제 19 기<br>(2016.12.31 현재) | 제 18 기<br>(2015.12.31 현재) | 제 17 기<br>(2014.12.31 현재) |
|--------------|---------------------------|---------------------------|---------------------------|
| < 자 산 >      |                           |                           |                           |
| 1. 유동자산      | 45,237,753,855            | 25,832,491,642            | 33,075,881,752            |
| 2. 비유동자산     | 28,738,907,153            | 22,319,272,700            | 18,961,224,011            |
| 자 산 총 계      | 73,976,661,008            | 48,151,764,342            | 52,037,105,763            |
| < 부 채 >      |                           |                           |                           |
| 1. 유동부채      | 30,775,382,243            | 14,625,102,879            | 18,102,392,912            |
| 2. 비유동부채     | 1,144,098,087             | 1,264,567,445             | 2,061,924,465             |
| 부 채 총 계      | 31,919,480,330            | 15,889,670,324            | 20,164,317,377            |
| < 자 본 >      |                           |                           |                           |
| 1. 지배기업소유주지분 | 42,057,180,678            | 32,234,321,222            | 31,854,579,760            |
| 1) 자본금       | 5,977,113,500             | 5,977,113,500             | 5,977,113,500             |
| 2) 기타불입자본    | 21,558,841,261            | 17,585,771,291            | 19,049,312,950            |
| 3) 이익잉여금     | 13,822,216,035            | 9,374,372,197             | 7,088,373,244             |

|               |                |                |                |
|---------------|----------------|----------------|----------------|
| 4) 기타자본구성요소   | 699,009,882    | -702,935,766   | -260,219,934   |
| 2. 비지배기업소유주지분 | -              | 27,772,796     | 18,208,626     |
| 자 본 총 계       | 42,057,180,678 | 32,262,094,018 | 31,872,788,386 |
| 부채와 자본총계      | 73,976,661,008 | 48,151,764,342 | 52,037,105,763 |

#### 4) 재산상태 (별도기준)

(단위 : 원)

| 과 목         | 제 19 기<br>(2016.12.31 현재) | 제 18 기<br>(2015.12.31 현재) | 제 17 기<br>(2014.12.31 현재) |
|-------------|---------------------------|---------------------------|---------------------------|
| < 자 산 >     |                           |                           |                           |
| 1. 유동자산     | 36,222,246,227            | 20,427,443,007            | 28,434,198,283            |
| 2. 비유동자산    | 25,895,325,791            | 22,581,066,983            | 18,823,412,858            |
| 자 산 총 계     | 62,117,572,018            | 43,008,509,990            | 47,257,611,141            |
| < 부 채 >     |                           |                           |                           |
| 1. 유동부채     | 21,819,638,541            | 10,559,274,768            | 14,443,261,381            |
| 2. 비유동부채    | 887,752,432               | 1,196,289,077             | 1,014,779,255             |
| 부 채 총 계     | 22,707,390,973            | 11,755,563,845            | 15,458,040,636            |
| < 자 본 >     |                           |                           |                           |
| 1. 자본금      | 5,977,113,500             | 5,977,113,500             | 5,977,113,500             |
| 2. 기타불입자본   | 21,553,443,959            | 17,586,849,300            | 19,050,390,959            |
| 3. 이익잉여금    | 11,253,214,165            | 8,391,919,111             | 7,032,285,980             |
| 4. 기타자본구성요소 | 626,409,421               | -702,935,766              | -260,219,934              |
| 자 본 총 계     | 39,410,181,045            | 31,252,946,145            | 31,799,570,505            |
| 부채와 자본총계    | 62,117,572,018            | 43,008,509,990            | 47,257,611,141            |

#### 5. 회사가 대처할 과제

- “2. 영업의 경과 및 성과”의 1) 영업의 개황 (본 자료 P.18) 참조



## 6. 이사 및 감사 현황

(2016년 12월 31일 기준)

| 구 분 | 성 명   | 직 위  | 담당업무 또는<br>주된 직무 | 회사와의<br>거래관계 | 비고  |
|-----|-------|------|------------------|--------------|-----|
| 상 근 | 허 기 호 | 회 장  |                  | 없 음          | 미등기 |
| "   | 전 근 식 | 대표이사 | 총 괄              | "            | 등 기 |
| "   | 박 지 훈 | 부사장  | 경 영 총 괄          | "            | 등 기 |
| "   | 이 재 승 | 전 무  | 영 업 총 괄          | "            | 미등기 |
| 비상근 | 이 평 구 | 사외이사 |                  | "            | 등 기 |
| "   | 황 재 환 | 감 사  |                  | "            | 등 기 |

## 7. 대주주 현황

(2016년 12월 31일 기준)

| 성명(법인명)       | 소유주식수      | 지분율    | 회사와의<br>거래관계 | 비고     |
|---------------|------------|--------|--------------|--------|
| 한일시멘트 및 특별관계자 | 5,989,532주 | 50.10% | 상품매출         | 자사주 포함 |
| 증권금융          | 712,107주   | 5.96%  | 없 음          |        |
| 김정태           | 165,000주   | 1.38%  | "            |        |
| 박현민           | 126,792주   | 1.06%  | "            |        |
| 송규재           | 100,000주   | 0.84%  | "            |        |

## 8. 회사, 회사 및 자회사 또는 회사의 자회사의 타회사에 대한 출자현황

(2016년 12월 31일 기준)

| 타회사 명칭   | 투자 및 출자회사<br>(당사 또는 자회사) | 타회사에 출자한 |        | 당사에 출자한 |      |
|----------|--------------------------|----------|--------|---------|------|
|          |                          | 소유주식수    | 소유비율   | 소유주식수   | 소유비율 |
| 에프앤센터(주) | 한일네트웍스(주)                | 10,000주  | 100%   | -       | -    |
| 한일건재(주)  | 한일네트웍스(주)                | 300,000주 | 100%   | -       | -    |
| 중원(주)    | 한일네트웍스(주)                | 60,900주  | 24.42% | -       | -    |
| 석정산업(주)  | 한일건재(주)                  | 4,140주   | 100%   | -       | -    |

## 9. 주요채권자 등

(2016년 12월 31일 기준)

| 성명(법인명)   | 채권액(원)        | 채권자보유당사주식수 | 비고 |
|-----------|---------------|------------|----|
| 한국산업은행    | 3,000,000,000 | -          | -  |
| 델인터내셔널(주) | 1,741,073,836 | -          | -  |
| 한국레노버(유)  | 718,642,738   | -          | -  |

## 10. 결산기 후에 생긴 중요한 사실

- 해당사항없음.

## 11. 기타 영업에 관한 중요한 사항

- 해당사항없음.

## V. 財務諸表

### <연결대차대조표(연결재무상태표)>

제19기 2016.12.31 현재

제18기 2015.12.31 현재

(단위: 원)

| 과 목         | 제 19(당)기말      | 제 18(전)기말      |
|-------------|----------------|----------------|
| 자 산         |                |                |
| I. 유동자산     | 45,237,753,855 | 25,832,491,642 |
| 1. 현금및현금성자산 | 8,184,328,298  | 4,794,663,718  |
| 2. 단기금융상품   | 2,149,901,371  | 160,000,000    |
| 3. 매출채권     | 26,016,724,195 | 14,777,012,041 |
| 4. 기타채권     | 141,562,000    | 955,317,312    |
| 5. 재고자산     | 6,799,305,899  | 4,350,562,172  |
| 6. 기타유동자산   | 1,945,932,092  | 794,936,399    |
| II. 비유동자산   | 28,738,907,153 | 22,319,272,700 |
| 1. 장기금융상품   | 50,000,000     | 50,000,000     |
| 2. 매도가능금융자산 | 2,657,320,662  | 6,380,158,285  |
| 3. 관계기업투자주식 | 8,073,969,354  | -              |
| 4. 유형자산     | 8,462,896,276  | 7,759,476,083  |
| 5. 무형자산     | 1,833,061,334  | 548,123,992    |
| 6. 임차보증금    | 6,108,347,039  | 5,582,810,590  |
| 7. 이연법인세자산  | 1,413,922,413  | 1,835,079,828  |
| 8. 기타비유동자산  | 139,390,075    | 163,623,922    |
| 자 산 총 계     | 73,976,661,008 | 48,151,764,342 |
| 부 채         |                |                |
| I. 유동부채     | 30,775,382,243 | 14,625,102,879 |
| 1. 매입채무     | 19,448,071,652 | 11,278,462,607 |
| 2. 기타채무     | 3,254,807,618  | 1,353,868,755  |
| 3. 단기차입금    | 6,973,002,400  | --             |
| 4. 유동성장기부채  | -              | 500,000,000    |
| 5. 당기법인세부채  | 1,035,365,581  | 554,510,467    |
| 6. 기타유동부채   | 64,134,992     | 938,261,050    |
| II. 비유동부채   | 1,144,098,087  | 1,264,567,445  |
| 1. 퇴직급여채무   | 975,737,148    | 1,185,577,298  |

| 과 목           | 제 19(당)기말      | 제 18(전)기말      |
|---------------|----------------|----------------|
| 2. 이연법인세부채    | 66,708,699     | 11,669,929     |
| 3. 기타비유동부채    | 101,652,240    | 67,320,218     |
| 부 채 총 계       | 31,919,480,330 | 15,889,670,324 |
| 자 본           |                |                |
| I. 지배주주지분     | 42,057,180,678 | 32,234,321,222 |
| 1. 자본금        | 5,977,113,500  | 5,977,113,500  |
| 2. 기타불입자본     | 21,558,841,261 | 17,585,771,291 |
| 3. 기타자본구성요소   | 699,009,882    | (702,935,766)  |
| 4. 이익잉여금      | 13,822,216,035 | 9,374,372,197  |
| II. 비지배주주지분   | -              | 27,772,796     |
| 자 본 총 계       | 42,057,180,678 | 32,262,094,018 |
| 부 채 및 자 본 총 계 | 73,976,661,008 | 48,151,764,342 |

## <연결손익계산서(연결포괄손익계산서)>

제 19 기 (2016.01.01 부터 2016.12.31 까지)

제 18 기 (2015.01.01 부터 2015.12.31 까지)

(단위: 원)

| 과 목                         | 제 19(당)기말       | 제 18(전)기말      |
|-----------------------------|-----------------|----------------|
| I. 매출액                      | 122,394,391,846 | 89,682,094,616 |
| II. 매출원가                    | 112,879,143,826 | 82,831,817,766 |
| III. 매출총이익                  | 9,515,248,020   | 6,850,276,850  |
| 1. 판매비와관리비                  | 5,255,376,836   | 4,375,691,224  |
| IV. 영업이익(손실)                | 4,259,871,184   | 2,474,585,626  |
| 1. 금융수익                     | 209,266,959     | 276,590,933    |
| 2. 금융비용                     | 115,078,289     | 61,036,232     |
| 3. 기타수익                     | 1,782,671,451   | 500,365,559    |
| 4. 기타비용                     | 869,657,598     | 238,938,955    |
| 5. 지분법이익                    | 158,012,893     | -              |
| V. 법인세비용차감전순이익(손실)          | 5,425,086,600   | 2,951,566,931  |
| VI. 법인세비용(수익)               | 988,971,637     | 674,923,497    |
| VII. 당기순이익(손실)              | 4,436,114,963   | 2,276,643,434  |
| VIII. 법인세차감후기타포괄이익(손실)      | 1,420,025,038   | (423,796,143)  |
| 1. 후속적으로 당기손익으로 재분류되지 않는 항목 | 18,079,390      | 18,919,689     |
| (1) 확정급여제도의 재측정요소           | 18,079,390      | 18,919,689     |
| 2. 후속적으로 당기손익 재분류될 수 있는 항목  | 1,401,945,648   | (442,715,832)  |
| (1) 매도가능금융자산평가손실            | 1,329,345,187   | (442,715,832)  |
| (2) 지분법자본변동                 | 72,600,461      | -              |
| IX. 당기총포괄이익                 | 5,856,140,001   | 1,852,847,291  |
| X. 당기순이익의 귀속                | 4,436,114,963   | 2,276,643,434  |
| 1. 지배기업소유주지분                | 4,429,779,225   | 2,267,084,648  |
| 2. 비지배기업소유주지분               | 6,335,738       | 9,558,786      |
| XI. 당기총포괄이익의 귀속             | 5,856,140,001   | 1,852,847,291  |
| 1. 지배기업소유주지분                | 5,849,789,486   | 1,843,283,121  |
| 2. 비지배기업소유주지분               | 6,350,515       | 9,564,170      |
| XII. 지배기업소유주지분에 대한 주당이익     |                 |                |
| 1. 기본주당순이익(손실)              | 413             | 212            |

### <연결자본변동표>

제 19 기 (2016.01.01 부터 2016.12.31 까지)

제 18 기 (2015.01.01 부터 2015.12.31 까지)

(단위: 원)

| 과 목             | 지배기업소유주지분     |                 |               |                | 비지배기업<br>소유주지분 | 총 계             |
|-----------------|---------------|-----------------|---------------|----------------|----------------|-----------------|
|                 | 자 본 금         | 기타불입자본          | 기타자본<br>구성요소  | 이익잉여금          |                |                 |
| 2015.01.01(전기초) | 5,977,113,500 | 19,049,312,950  | (260,219,934) | 7,088,373,244  | 18,208,626     | 31,872,788,386  |
| 사업결합으로 인한 증가    | -             | -               | -             | -              | -              | -               |
| 주식기준보상거래의 인식    | -             | 154,840,571     | -             | -              | -              | 154,840,571     |
| 자기주식의 취득        | -             | (1,618,382,230) | -             | -              | -              | (1,618,382,230) |
| 당기순이익           | -             | -               | -             | 2,267,084,648  | 9,558,786      | 2,276,643,434   |
| 매도가능금융자산의평가     | -             | -               | (442,715,832) | -              | -              | (442,715,832)   |
| 확정급여제도의 재측정요소   | -             | -               | -             | 18,914,305     | 5,384          | 18,919,689      |
| 2015.12.31(전기말) | 5,977,113,500 | 17,585,771,291  | (702,935,766) | 9,374,372,197  | 27,772,796     | 32,262,094,018  |
| 2016.01.01(당기초) | 5,977,113,500 | 17,585,771,291  | (702,935,766) | 9,374,372,197  | 27,772,796     | 32,262,094,018  |
| 주식선택권           | -             | (160,355,441)   | -             | -              | -              | (160,355,441)   |
| 자기주식            | -             | 2,860,000,000   | -             | -              | -              | 2,860,000,000   |
| 주식발행초과금         | -             | 1,266,950,100   | -             | -              | -              | -               |
| 당기순이익           | -             | -               | -             | 4,429,779,225  | -              | -               |
| 매도가능금융자산의 평가    | -             | -               | 1,329,345,187 | -              | -              | -               |
| 종속기업주식취득        | -             | 6,475,311       | -             | -              | (34,123,311)   | (27,648,000)    |
| 관계기업자본변동        | -             | -               | 72,600,461    | -              | -              | -               |
| 보험수리적손익         | -             | -               | -             | 18,064,613     | 14,777         | 18,079,390      |
| 2016.12.31(당기말) | 5,977,113,500 | 21,558,841,261  | 699,009,882   | 13,822,216,035 | -              | 42,057,180,678  |

## <연결현금흐름표>

제 19 기 (2016.01.01 부터 2016.12.31 까지)

제 18 기 (2015.01.01 부터 2015.12.31 까지)

(단위: 원)

| 과 목                    | 제 19(당)기말        | 제 18(전)기말        |
|------------------------|------------------|------------------|
| I. 영업활동으로 인한 현금흐름      | 944,291,384      | 3,375,645,710    |
| 1. 당기순이익               | 4,436,114,963    | 2,276,643,434    |
| 2. 현금의 유출이 없는 비용 등의 가산 | 6,755,059,987    | 5,792,230,922    |
| 3. 현금의 유입이 없는 수익 등의 차감 | (2,041,623,227)  | (743,980,973)    |
| 4. 영업활동으로 인한 자산부채의 변동  | (7,448,142,789)  | (3,785,881,278)  |
| 5. 이자의 수취              | 117,564,686      | 224,472,583      |
| 6. 이자의 지급              | (100,140,147)    | (62,096,752)     |
| 7. 법인세의 납부             | (895,928,089)    | (360,482,226)    |
| 8. 배당금의 수취             | 121,386,000      | 34,740,000       |
| II. 투자활동으로인한 현금흐름      | (7,134,276,204)  | (6,017,009,300)  |
| 1. 투자활동으로인한 현금유입       | 8,000,786,034    | 6,432,619,873    |
| 단기금융상품의 감소             | 3,288,984,932    | 5,269,153,236    |
| 단기대여금의 감소              | 957,499,918      | 40,000,000       |
| 매도가능금융자산의 처분           | 1,045,337,001    | 815,800,000      |
| 유형자산의 처분               | 2,708,964,183    | 307,666,637      |
| 2. 투자활동으로인한 현금유출       | (15,135,062,238) | (12,449,629,173) |
| 단기금융상품의 증가             | 5,008,886,303    | 4,637,171,236    |
| 장기금융상품의 증가             | -                | 50,000,000       |
| 관계기업투자주식취득             | 3,886,480,000    | -                |
| 임차보증금의 증가              | 526,332,030      | -                |
| 사업결합으로인한 현금유출          | 1,609,885,523    | -                |
| 단기대여금의 증가              | -                | 180,000,000      |
| 매도가능금융자산의 취득           | -                | 4,761,929,700    |
| 유형자산의 취득               | 4,053,567,964    | 2,819,628,237    |
| 무형자산의 취득               | 49,910,418       | 900,000          |
| III. 재무활동으로인한 현금흐름     | 9,579,649,400    | (4,118,382,230)  |
| 1. 재무활동으로인한 현금유입       | 10,527,297,400   | -                |
| 단기차입금의 차입              | 6,043,002,400    | -                |



| 과 목                  | 제 19(당)기말     | 제 18(전)기말       |
|----------------------|---------------|-----------------|
| 자기주식의 처분             | 4,484,295,000 | -               |
| 2. 재무활동으로인한 현금유출     | (947,648,000) | (4,118,382,230) |
| 단기차입금의 상환            | 420,000,000   | 2,000,000,000   |
| 유동성장기부채의 상환          | 500,000,000   |                 |
| 장기차입금의 상환            | -             | 500,000,000     |
| 자기주식의 취득             | -             | 1,618,382,230   |
| 종속기업투자주식의 취득         | 27,648,000    | -               |
| IV. 현금및현금성자산의 증가(감소) | 3,389,664,580 | (6,759,745,820) |
| V. 기초의 현금및현금성자산      | 4,794,663,718 | 11,554,409,538  |
| VI. 기말의 현금및현금성자산     | 8,184,328,298 | 4,794,663,718   |

## <대차대조표(재무상태표)>

제19기 2016.12.31 현재

제18기 2015.12.31 현재

(단위: 원)

| 과 목         | 제 19(당)기말      | 제 18(전)기말      |
|-------------|----------------|----------------|
| 자 산         |                |                |
| I. 유동자산     | 36,222,246,227 | 20,427,443,007 |
| 1. 현금및현금성자산 | 7,272,366,602  | 4,033,465,592  |
| 2. 단기금융상품   | 2,149,901,371  | 160,000,000    |
| 3. 매출채권     | 18,506,184,437 | 10,241,319,602 |
| 4. 기타채권     | 138,562,000    | 900,874,091    |
| 5. 재고자산     | 6,441,885,050  | 4,297,169,784  |
| 6. 기타유동자산   | 1,713,346,767  | 794,613,938    |
| II. 비유동자산   | 25,895,325,791 | 22,581,066,983 |
| 1. 장기금융상품   | 50,000,000     | 50,000,000     |
| 2. 매도가능금융자산 | 2,657,320,662  | 6,380,158,285  |
| 3. 종속기업투자주식 | 1,512,648,000  | 1,485,000,000  |
| 4. 관계기업투자주식 | 7,843,356,000  | -              |
| 5. 유형자산     | 5,757,552,904  | 6,490,759,699  |
| 6. 무형자산     | 348,088,698    | 466,840,546    |
| 7. 기타금융자산   | 5,903,047,039  | 5,412,810,590  |
| 8. 이연법인세자산  | 1,413,922,413  | 1,831,873,941  |
| 9. 기타비유동자산  | 139,390,075    | 163,623,922    |
| 10. 장기대여금   | 270,000,000    | 300,000,000    |
| 자 산 총 계     | 62,117,572,018 | 43,008,509,990 |
| 부 채         |                |                |
| I. 유동부채     | 21,819,638,541 | 10,559,274,768 |
| 1. 매입채무     | 15,388,809,962 | 8,166,310,370  |
| 2. 기타채무     | 2,654,047,617  | 1,138,716,024  |
| 3. 단기차입금    | 3,000,000,000  | -              |
| 4. 당기법인세부채  | 765,744,192    | 342,541,054    |
| 5. 기타유동부채   | 11,036,770     | 911,707,320    |
| II. 비유동부채   | 887,752,432    | 1,196,289,077  |

| 과 목           | 제 19(당)기말      | 제 18(전)기말      |
|---------------|----------------|----------------|
| 1. 퇴직급여채무     | 837,639,180    | 1,131,273,425  |
| 2. 기타비유동부채    | 50,113,252     | 65,015,652     |
| 부 채 총 계       | 22,707,390,973 | 11,755,563,845 |
| 자 본           |                |                |
| I. 지배주주지분     | 39,410,181,045 | 31,252,946,145 |
| 1. 자본금        | 5,977,113,500  | 5,977,113,500  |
| 2. 기타불입자본     | 21,553,443,959 | 17,586,849,300 |
| 3. 기타자본구성요소   | 626,409,421    | (702,935,766)  |
| 4. 이익잉여금      | 11,253,214,165 | 8,391,919,111  |
| 자 본 총 계       | 39,410,181,045 | 31,252,946,145 |
| 부 채 및 자 본 총 계 | 62,117,572,018 | 43,008,509,990 |

### <손익계산서(포괄손익계산서)>

제 19 기 (2016.01.01 부터 2016.12.31 까지)

제 18 기 (2015.01.01 부터 2015.12.31 까지)

(단위: 원)

| 과 목                         | 제 19(당)기말      | 제 18(전)기말      |
|-----------------------------|----------------|----------------|
| I. 매출액                      | 88,704,626,350 | 67,879,808,503 |
| II. 매출원가                    | 82,243,656,475 | 63,071,679,343 |
| III. 매출총이익                  | 6,460,969,875  | 4,808,129,160  |
| 1. 판매비와 관리비                 | 4,099,416,197  | 3,493,465,748  |
| IV. 영업이익(손실)                | 2,361,553,678  | 1,314,663,412  |
| 1. 금융수익                     | 202,660,156    | 297,280,157    |
| 2. 금융비용                     | 58,773,098     | 47,694,813     |
| 3. 기타수익                     | 1,777,443,428  | 442,885,958    |
| 4. 기타비용                     | 858,564,898    | 238,811,539    |
| V. 법인세비용차감전순이익(손실)          | 3,424,319,266  | 1,768,323,175  |
| VI. 법인세비용(수익)               | 630,167,794    | 431,653,893    |
| VII. 당기순이익(손실)              | 2,794,151,472  | 1,336,669,282  |
| VIII. 법인세차감후 기타포괄이익(손실)     | 1,396,488,769  | (419,751,983)  |
| 1. 후속적으로 당기손익으로 재분류되지 않는 항목 | 67,143,582     | 22,963,849     |
| (1) 확정급여제도의 재측정요소           | 67,143,582     | 22,963,849     |
| 2. 후속적으로 당기손익 재분류될 수 있는 항목  | 1,329,345,187  | (442,715,832)  |
| (1) 매도가능금융자산평가손실            | 1,329,345,187  | (442,715,832)  |
| IX. 당기총포괄이익                 | 4,190,640,241  | 916,917,299    |
| X. 주당이익                     |                |                |
| 1. 기본주당순이익(손실)              | 261            | 125            |

### <이익잉여금처분계산서(안)>

제 19 기 (2016.01.01 부터 2016.12.31 까지)

제 18 기 (2015.01.01 부터 2015.12.31 까지)

(단위: 원)

| 과 목                       | 제 19(당)기말       | 제 18(전)기말       |
|---------------------------|-----------------|-----------------|
| I. 미처분이익잉여금(미처리결손금)       | 2,925,773,165   | 1,064,478,111   |
| 1. 전기이월미처분이익잉여금           | 64,478,111      | (295,155,020)   |
| 2. 확정급여제도의 재측정요소          | 67,143,582      | 22,963,849      |
| 3. 당기순이익(손실)              | 2,794,151,472   | 1,336,669,282   |
| II. 임의적립금등의 이입액           | -               | -               |
| III. 이익잉여금처분액             | (2,900,000,000) | (1,000,000,000) |
| 1. 이익준비금                  | -               | -               |
| 2. 임의적립금                  | (2,900,000,000) | (1,000,000,000) |
| 3. 배당금                    | -               | -               |
| 가. 현금배당금(주당배당금(율))        | -               | -               |
| 제19기 : -원(-%)             | -               | -               |
| 제18기 : -원(-%)             | -               | -               |
| IV. 차기이월미처분이익잉여금 (미처리결손금) | 25,773,165      | 64,478,111      |

### <자본변동표>

제 19 기 (2016.01.01 부터 2016.12.31 까지)

제 18 기 (2015.01.01 부터 2015.12.31 까지)

(단위: 원)

| 과 목             | 자 본 금         | 기타불입자본          | 기타자본구성요소      | 이익잉여금          | 총 계             |
|-----------------|---------------|-----------------|---------------|----------------|-----------------|
| 2015.01.01(전기초) | 5,977,113,500 | 19,050,390,959  | (260,219,934) | 7,032,285,980  | 31,799,570,505  |
| 주식선택권           | -             | 154,840,571     | -             | -              | 154,840,571     |
| 자기주식            | -             | (1,618,382,230) | -             | -              | (1,618,382,230) |
| 당기순이익           | -             | -               | -             | 1,336,669,282  | 1,336,669,282   |
| 매도가능금융자산의 평가    | -             | -               | (442,715,832) | -              | (442,715,832)   |
| 보험수리적손익         | -             | -               | -             | 22,963,849     | 22,963,849      |
| 2015.12.31(전기말) | 5,977,113,500 | 17,586,849,300  | (702,935,766) | 8,391,919,111  | 31,252,946,145  |
| 2016.01.01(당기초) | 5,977,113,500 | 17,586,849,300  | (702,935,766) | 8,391,919,111  | 31,252,946,145  |
| 주식선택권           | -             | (160,355,441)   | -             | -              | (160,355,441)   |
| 자기주식            | -             | 2,860,000,000   | -             | -              | 2,860,000,000   |
| 주식발행초과금         | -             | 1,266,950,100   | -             | -              | 1,266,950,100   |
| 당기순이익           | -             | -               | -             | 2,794,151,472  | 2,794,151,472   |
| 매도가능금융자산의 평가    | -             | -               | 1,329,345,187 | -              | 1,329,345,187   |
| 확정급여제도의 재측정요소   | -             | -               | -             | 67,143,582     | 67,143,582      |
| 2016.12.31(당기말) | 5,977,113,500 | 21,553,443,959  | 626,409,421   | 11,253,214,165 | 39,410,181,045  |

### <현금흐름표>

제 19 기 (2016.01.01 부터 2016.12.31 까지)

제 18 기 (2015.01.01 부터 2015.12.31 까지)

(단위: 원)

| 과 목                    | 제 19(당)기말        | 제 18(전)기말        |
|------------------------|------------------|------------------|
| I. 영업활동으로 인한 현금흐름      | 843,914,623      | 1,919,913,408    |
| 1. 당기순이익               | 2,794,151,472    | 1,336,669,282    |
| 2. 현금의 유출이 없는 비용 등의 가산 | 5,567,252,534    | 4,958,588,270    |
| 3. 현금의 유입이 없는 수익 등의 차감 | (1,877,003,531)  | (710,947,036)    |
| 4. 영업활동으로 인한 자산부채의 변동  | (5,277,594,643)  | (3,658,523,562)  |
| 5. 이자의 수취              | 108,205,038      | 244,197,698      |
| 6. 이자의 지급              | (52,242,771)     | (48,082,758)     |
| 7. 법인세의 납부             | (540,239,476)    | (236,728,486)    |
| 8. 배당금의 수취             | 121,386,000      | 34,740,000       |
| II. 투자활동으로인한 현금흐름      | (5,089,308,613)  | (5,732,020,403)  |
| 1. 투자활동으로인한 현금유입       | 7,544,436,116    | 6,228,119,873    |
| 금융상품의 감소               | 2,998,984,932    | 5,269,153,236    |
| 단기대여금의 감소              | 780,000,000      | 70,000,000       |
| 장기대여금의 감소              | 30,000,000       | -                |
| 매도가능금융자산의 처분           | 1,045,337,001    | 815,800,000      |
| 유형자산의 처분               | 2,690,114,183    | 73,166,637       |
| 2. 투자활동으로인한 현금유출       | (12,633,744,729) | (11,960,140,276) |
| 단기금융상품의 증가             | 4,988,886,303    | 4,637,171,236    |
| 장기금융상품의 증가             | -                | 50,000,000       |
| 단기대여금의 증가              | -                | 180,000,000      |
| 매도가능금융자산의 취득           | -                | 4,761,929,700    |
| 종속기업투자주식의 취득           | 27,648,000       | -                |
| 관계기업투자주식의 취득           | 3,886,480,000    | -                |
| 유형자산의 취득               | 3,232,132,978    | 2,330,139,340    |
| 무형자산의 취득               | 4,265,418        | 900,000          |
| 임차보증금의 증가              | 494,332,030      | -                |
| III. 재무활동으로인한 현금흐름     | 7,484,295,000    | (3,618,382,230)  |
| 1. 재무활동으로인한 현금유입       | 7,484,295,000    | -                |

| 과 목                  | 제 19(당)기말     | 제 18(전)기말       |
|----------------------|---------------|-----------------|
| 단기차입금의 차입            | 3,000,000,000 | -               |
| 자기주식의 처분             | 4,484,295,000 | -               |
| 2. 재무활동으로인한 현금유출     | -             | (3,618,382,230) |
| 단기차입금의 상환            | -             | 2,000,000,000   |
| 자기주식의 취득             | -             | 1,618,382,230   |
| IV. 현금및현금성자산의 증가(감소) | 3,238,901,010 | (7,430,489,225) |
| V. 기초의 현금및현금성자산      | 4,033,465,592 | 11,463,954,817  |
| VI. 기말의 현금및현금성자산     | 7,272,366,602 | 4,033,465,592   |

이사회 결의로 이상과 같이 제19기(2016. 1. 1 ~ 2016.12.31) 결산보고서를 제출합니다.

2017년 3월 17일  
한 일 네 트 워크 스 (주)

대표이사 전 근 식  
이 사 박 지 훈  
이 사 이 평 구